



Faça bons negócios

Os melhores leilões
para investir estão aqui.

AI: Dr. André Fernando de Sá Correia Pais

POSSIBILIDADES DE VENDA:

- VENDA NA TOTALIDADE**
- VENDA LOTE A LOTE**
- OUTRAS POSSÍVEIS**

A ADJUDICAÇÃO DOS BENS FICA SUJEITA À APRECIÇÃO DOS VALORES OBTIDOS ENTRE AS POSSIBILIDADES DE VENDA.

VENDA LOTE ÚNICO - LOTE 1 - Verba 1 a 17

VMV - 19.150,00€

VENDA Verba a Verba

Verba nº 1 - Um lote composto por: duas secretárias em L metálicas com tampo em fórmica, dois armários metálicos com portas de correr, uma cadeira cor preta, um ficheiro metálico com gavetas, um computador HP, um monitor Samsung, um teclado, um rato, uma impressora HP.

VMV - 200,00€

Verba nº 2 - Um lote composto por: três armários bastidores informáticos com servidores, switch, duas UPS APC, diverso equipamento informático obsoleto, um armário com quatro portas, um armário metálico, uma mesa metálica.

VMV - 5.000,00€

Verba nº 3 - Um lote composto por: três armários metálicos com portas de correr, uma bancada, cinco secretárias, uma secretária em L com tampo em fórmica, um armário cor vermelha, nove computadores portáteis, sete monitores Dell, dois monitores HP, dois bancos altos, três cadeiras metálicas pretas, duas cadeiras com rodas metálicas pretas, uma mesinha redonda, cinco ficheiros metálicos com gavetas, uma cadeira metálica preta, duas cadeiras com rodas metálicas pretas.

VMV - 1.000,00€

AI: Dr. André Fernando de Sá Correia Pais

Verba nº 4 - Um lote composto por: dez armários metálicos com portas de correr, cinco secretárias com divisórias, quatro computadores HP, um monitor Dell, três monitores HP, três cadeiras pretas, uma cadeira azul, uma cadeira grená, um ficheiro metálico com gavetas, um bengaleiro, uma ventoinha de pé alto.

VMV - 750,00€

Verba nº 5 - Um lote composto por: um armário com duas portas, duas mesas redondas de centro, sete bancos altos brancos, duas mesas com pé metálico brancas, dez cadeiras em PVC coloridas, um armário, três microondas Beko, um frigorífico, dois extintores, duas mesas altas escuras, seis cadeiras altas em PVC.

VMV - 400,00€

Verba nº 6 - Um lote composto por: duas secretárias metálicas com tampo em fórmica, dois ficheiros metálicos com gavetas, uma cadeira com rodas azul, uma mesa de luz, um monitor Dell, um teclado, catorze armários metálicos com portas de correr, uma mesa redonda, cinco cadeiras metálicas pretas, uma secretária em L metálica, uma secretária metálica com tampo em fórmica, duas cadeiras metálicas com rodas preta, dois ficheiros metálicos com gavetas, um computador Dell, um monitor Dell, um computador HP, um monitor HP, quatro secretárias metálicas com tampo em fórmica, três ficheiros metálicos com gavetas, duas cadeiras metálicas com rodas preta, duas cadeiras metálicas com rodas azuis, um computador portátil Dell, um monitor Samsung, um monitor HP, um computador Dell, um monitor Dell, um computador HP, seis secretárias metálicas com tampo em fórmica, uma mesa redonda metálica, cinco cadeiras metálicas com rodas, sete ficheiros metálicos com gavetas, três cadeiras metálicas azuis, uma cadeira metálica com rodas preta, três computadores HP, um monitor HP, um monitor Dell, três teclados, nove armários metálicos com portas de correr, uma secretária metálica, uma mesinha redonda, um cadeirão cinza, uma cadeira metálica com rodas cinza, quatro cadeiras metálicas preta, um bengaleiro, dois extintores, um armário metálico com portas de correr, um ficheiro metálico com gavetas, um monitor HP, três armários metálicos com portas de correr, quatro secretárias metálicas, quatro ficheiros metálicos com gavetas, um computador portátil Dell, dois monitores Dell, um monitor HP, um computador Dell.

VMV - 2.500,00€

Verba nº 7 - Um lote composto por: quatro secretárias, quatro cadeiras com rodas pretas, três ficheiros metálicos com gavetas, dois pufs verdes, um com-

AI: Dr. André Fernando de Sá Correia Pais

putador portátil Dell, um monitor Dell, um monitor HP.

VMV - 250,00€

Verba nº 8 - Um lote composto por: dois armários metálicos com portas de correr, uma secretária em L metálica, um ficheiro metálico com gavetas, uma mesa redonda metálica com tampo em fórmica, quatro cadeiras metálicas pretas, uma cadeira metálica com rodas preta, um monitor HP, um teclado.

VMV - 200,00€

Verba nº 9 - Um lote composto por: oito armários metálicos com portas de correr, nove mesas metálicas brancas, vinte e uma cadeira metálicas pretas, uma cadeira metálica alta branca, uma mesa metálica de pé alto preta, uma tela de projecção, um projetor Epson, um computador Dell, duas colunas de som Trust.

VMV - 850,00€

Verba nº 10 - Um lote composto por: quatro armários-bastidores informáticos com switch.

VMV - 750,00€

Verba nº 11 - Um lote composto por: três sofás forrados a napa bege sendo um de dois lugares e dois individuais, uma mesa metálica de centro com tampo em vidro, uma TV Samsung, quatro secretárias, duas cadeiras com rodas grená, uma cadeira com rodas preta, uma cadeira com rodas azul, cinco ficheiros metálicos com gavetas, dois computadores HP, dois monitores HP, um teclado, três bengaleiros, quatro secretárias, quatro ficheiros metálicos com gavetas, quatro cadeiras com rodas pretas, um computador Dell, dois monitores Dell, um monitor HP, um computador portátil Dell, quatro secretárias, duas cadeiras pretas, duas cadeiras brancas, quatro ficheiros metálicos com gavetas, um monitor HP, uma secretária em L metálica, uma cadeira preta, um monitor Dell, um computador Dell, seis armários de uma porta vermelhos, cinco armários metálicos com portas de correr, uma mesa redonda, quatro cadeiras pretas, um armário metálico com portas de correr, quatro secretárias, três cadeiras pretas, uma cadeira grená, um monitor Sony, duas secretárias, duas cadeiras pretas, dois ficheiros metálicos com gavetas, um computador portátil Dell, dois monitores HP, duas cadeiras com rodas pretas, nove armários metálicos com portas de correr, dois sofás individuais cinza, um puf verde, duas mesinhas brancas, um ficheiro duplo.

VMV - 2.500,00€

AI: Dr. André Fernando de Sá Correia Pais

Verba nº 12 - Um lote composto por: uma mesa redonda com pé metálico e tampo em fórmica, quatro cadeiras metálicas pretas.

VMV - 100,00€

Verba nº 13 - Um lote composto por: cinquenta e nove armários metálicos com portas de correr, catorze armários metálicos com portas de correr, dezassete armários metálicos com portas de abrir, um ficheiro metálico com gavetas, três extintores.

VMV - 2.500,00€

Verba nº 14 - Um lote composto por: uma mesa metálica com tampo em fórmica, oito cadeiras metálicas pretas, uma secretária em L metálica, cinco cadeiras metálicas pretas, uma cadeira metálica forrada a napa bege com rodas, um puf verde, um puf azul, um bengaleiro, dois ficheiros metálicos com gavetas, três armários metálicos com portas de correr, um monitor HP, uma TV Samsung.

VMV - 500,00€

Verba nº 15 - Um lote composto por: duas mesas em madeira, um armário em madeira com portas de correr, um ficheiro com gavetas, seis cadeiras metálicas forradas a napa bege, uma cadeira metálica forrada a napa bege com rodas, um bengaleiro, uma TV Samsung.

VMV - 500,00€

Verba nº 16 - Um lote composto por: uma mesa redonda com pé metálico, três pufs coloridos, uma mesa de centro redonda, um armário com duas portas, quatro cadeirões em madeira forrados a tecido cinza, um tripé, um monitor Samsung, um tripé com câmara, um microfone, uma TV TCL, dois extintores.

VMV - 400,00€

Verba nº 17 - Um lote composto por: três armários metálicos, diverso material informático obsoleto, onze armários metálicos com portas de correr, uma estante metálica, três armários metálicos com portas de correr, quatro ficheiros metálicos com gavetas, dez cadeiras de pé alto em PVC, um bengaleiro, duas cadeiras metálicas pretas, duas cadeiras metálicas grená, dois extintores, uma mesa redonda, quatro armários metálicos com portas de correr, um carrinho de transporte, dois armários metálicos com portas de correr, uma estante em dexion, um frigorífico, várias cadeiras danificadas, oito armários metálicos com portas de correr, cadeiras diversas, bancos em madeira diversos, dois armários

Insolvência de Trust In News Unipessoal Lda.

Processo n.º 18945/24.0T8SNT

TRIBUNAL JUDICIAL DA COMARCA DE LISBOA OESTE

JUÍZO DO COMÉRCIO DE SINTRA - JUIZ 3

 **LEILÃO
ELECTRÓNICO**

AI: Dr. André Fernando de Sá Correia Pais

metálicos com portas de correr, uma secretária em L metálica, uma cadeira com rodas preta, um ficheiro metálico com gavetas, um computador portátil Dell, um monitor Dell, um teclado, uma mesa redonda, duas cadeiras metálicas pretas, um bengaleiro.

VMV - 750,00€

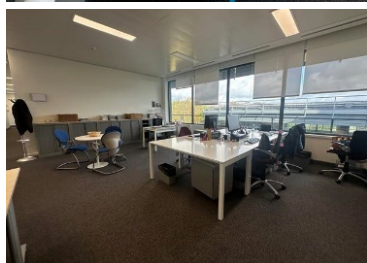
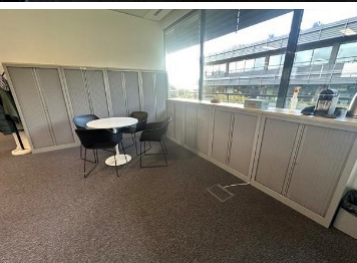
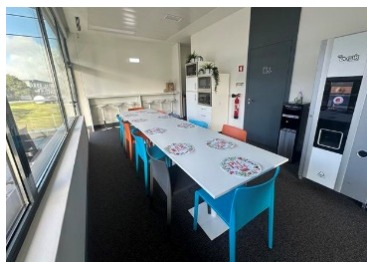
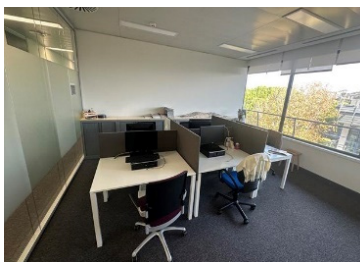
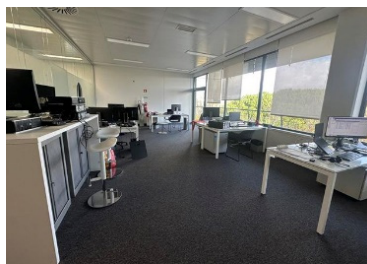
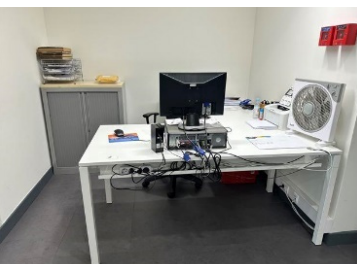

Insolvência de Trust In News Unipessoal Lda.

Processo n.º 18945/24.0T8SNT

TRIBUNAL JUDICIAL DA COMARCA DE LISBOA OESTE

JUÍZO DO COMÉRCIO DE SINTRA - JUIZ 3

 **LEILÃO
ELECTRÓNICO**

AI: Dr. André Fernando de Sá Correia Pais

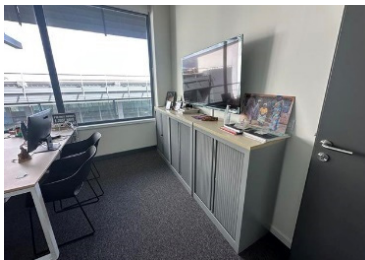
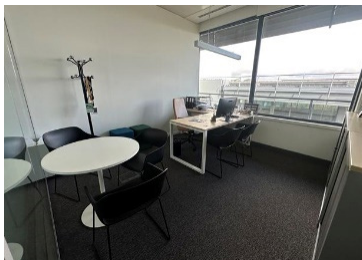
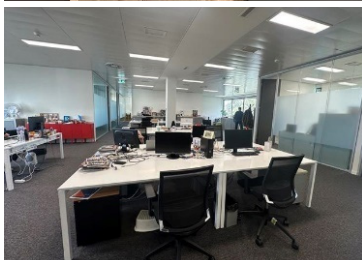
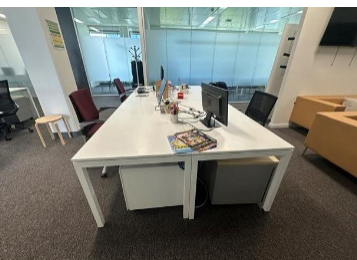
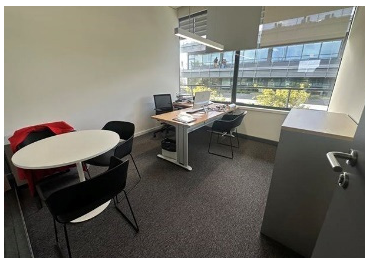
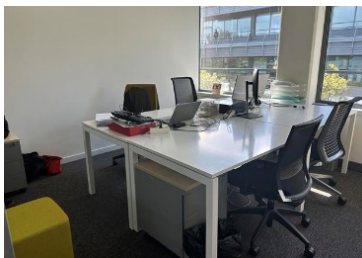
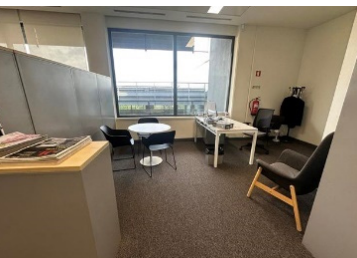

Insolvência de Trust In News Unipessoal Lda.

Processo n.º 18945/24.OT8SNT

TRIBUNAL JUDICIAL DA COMARCA DE LISBOA OESTE

JUÍZO DO COMÉRCIO DE SINTRA - JUIZ 3

 **LEILÃO
ELECTRÓNICO**

AI: Dr. André Fernando de Sá Correia Pais

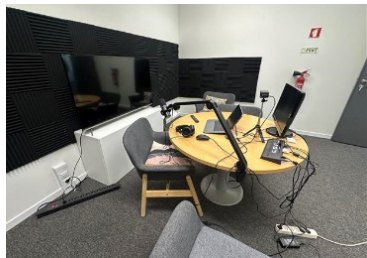
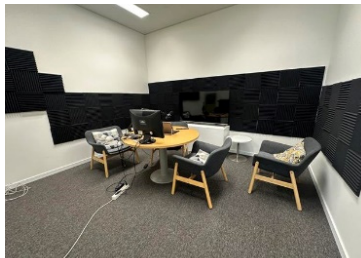
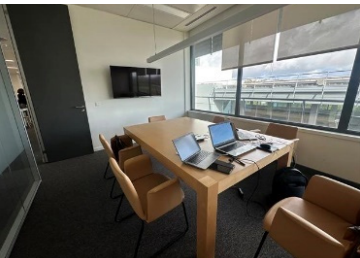

Visitas por marcação: Sérgio Teixeira - 961 759 210



Local: Edifício 3, Av. Jacques Delors, **Porto Salvo**

Coordenadas: 38.741494, -9.301607

Regulamento de venda:

- 1- A licitação deverá ser realizada em **www.bidleiloeira.pt** entre as 14.30h do dia 08 de Setembro de 2025 e as 14.30h do dia 24 de Setembro de 2025;
- 2- Para licitar, os interessados deverão estar obrigatoriamente registados no site;
- 3- Todo o regulamento disponível em **www.bidleiloeira.pt**.

TERMOS E CONDIÇÕES

CONDIÇÕES GERAIS DE VENDA

Artigo 1º (Âmbito e Objeto)

O presente Regulamento:

1- Aplica-se à organização e acompanhamento de venda de bens móveis e imóveis, corpóreos e incorpóreos, através de leilão eletrónico e / ou receção de propostas eletrónicas.

2- Estabelece as regras gerais para a utilização do serviço disponibilizado na plataforma www.bidleiloeira.pt e a participação dos interessados na aquisição eletrónica dos bens, de acordo:

- Com as disposições legais relativas à venda de bens em processo executivo;
- Com as disposições legais relativas à venda de bens no processo de insolvência;
- Com as disposições legais relativas à venda de bens por conta de terceiros;
- Com o regime jurídico de venda eletrónica de bens;
- As regras e condições, específicas de cada venda, disponíveis no catálogo/brochura de venda.

Artigo 2º (Glossário)

Para efeitos das presentes condições gerais de venda entende-se por:

- **BID - LEILOEIRA, UNIPessoal, LDA.:** sociedade comercial com sede na Rua Eng. Adelino Amaro da Costa, 15 - Sala 10.3, 4400-134 Vila Nova de Gaia, encarregue da gestão e valorização de ativos móveis e imóveis, avaliações, vendas e leilões de diversos bens, novos e usados, doravante designada por BID - LEILOEIRA;
- www.bidleiloeira.pt: sítio da Internet que funciona como ponto de acesso centralizado à informação disponível na Internet;
- **Vendedor:** o proprietário de bem móvel ou imóvel, ou com capacidade e legitimidade para promover a venda, que outorgue contrato de prestação de serviços com a BID - LEILOEIRA, UNIPessoal, LDA, nos termos do Decreto-Lei n.º 155/2015, de 10 de Agosto;
- **Comprador:** pessoa singular ou coletiva com capacidade jurídica que pretenda habilitar-se a adquirir bem móvel ou imóvel cuja venda seja promovida através da plataforma informativa www.bidleiloeira.pt;
- **Registo:** o processo através do qual qualquer pessoa, singular ou coletiva, se pode inscrever no website e participar na apresentação de propostas em vendas online (venda por proposta ou leilão), de acordo com as condições aplicáveis; o registo constitui requisito prévio à participação; o registo não constitui condição única à participação, podendo ser aplicadas outras restrições em conjunto com o requisito de registo;
- **Website:** conjunto de elementos de hipertexto, informativos e descritivos, acessível através do endereço www.bidleiloeira.pt, que permite a visualização e utilização das ferramentas, recursos e outras funcionalidades à venda dos bens e através do qual será possível a participação dos interessados;
- **Utilizadores:** pessoas singulares ou colectivas que se registem no sítio www.bidleiloeira.pt nos termos definidos pela BID - LEILOEIRA.

Artigo 3º (A plataforma www.bidleiloeira.pt)

A plataforma é uma aplicação informática propriedade da BID - LEILOEIRA que pretende disponibilizar aos potenciais interessados, vendedores e compradores um recurso para promoção e organização da venda de bens móveis e imóveis online.

TERMOS E CONDIÇÕES

CONDIÇÕES GERAIS DE VENDA

Artigo 4º (Condições de Acesso)

1. Será concedido acesso à plataforma www.bidleiloeira.pt na qual ficará como utilizador certificado, a quem se registar através do portal, conforme indicado;

Artigo 5º (Informações e Protecção de Dados)

São fornecidas a todos os utilizadores certificados a informação necessária à sua participação, nomeadamente:

- As especificações dos bens a vender;
- A duração do período de venda (data e hora de início e data e hora de fim);
- O local e duração do exame aos bens a vender;
- As condições de pagamento e de entrega dos bens, quando aplicável;
- A garantia de reserva dos dados pessoais protegidos por lei;
- A garantia da fidedignidade das comunicações;
- A garantia do registo das sessões de venda.

Artigo 6º (Informações e Protecção de Dados)

1. Os bens móveis e imóveis são vendidos no estado físico e jurídico em que se encontram, livres de ónus ou encargos.
2. Os bens em venda estarão disponíveis para visita, previamente definida, na respectiva brochura de venda e/ou área do bem, quer através da fixação de dias para o efeito, quer através de marcação a definir com a BID - LEILOEIRA.
3. O vendedor e a BID - LEILOEIRA presumem que os interessados visitaram os bens em causa, tendo assim conhecimento das suas características e limitações, declinando qualquer responsabilidade pelo seu estado de conservação ou funcionamento, assim como qualquer descrição incorreta da informação constante da brochura/anúncio, que possa induzir em erro.
4. O vendedor e a BID - LEILOEIRA, não se responsabilizam por alterações que, relativamente à situação jurídica dos imóveis possam ocorrer futuramente e que venham a ser prejudicados por lei ou por ato administrativo.
5. O vendedor e a BID - LEILOEIRA declinam qualquer responsabilidade pela autenticidade das marcas dos produtos em venda.

Artigo 7º (Comissão de Venda)

1. Será cobrada pela BID - LEILOEIRA uma comissão ao comprador, à qual acrescerão os impostos devidos, conforme mencionada nas condições de venda específicas de cada processo em venda, correspondendo, na maioria dos casos, a:
 - a) 5% do valor da adjudicação, acrescido de IVA à taxa legal, no caso de bens imóveis;
 - b) 10% do valor da adjudicação acrescido de IVA à taxa legal, no caso de bens móveis.
2. Em determinadas vendas, de acordo com condições definidas previamente, poderão ser cobradas comissões ao vendedor.
3. Caso a adjudicação seja ao credor com garantia real, este será isento do pagamento da referida comissão.

TERMOS E CONDIÇÕES

CONDIÇÕES GERAIS DE VENDA

Artigo 8º (Condições)

As condições de venda de cada processo serão disponibilizadas na plataforma www.bidleiloeira.pt e em papel, disponível na sede da BID - LEILOEIRA e no local designado para realização da venda.

Artigo 9º (Do leilão eletrónico - Duração e Funcionamento)

1. O período do leilão é publicitado na área do leilão, através da identificação de uma data e hora de início e uma data e hora de fim, sendo esta variável caso o leilão tenha um número de lotes que assim o justifique, num temporizador decrescente em dias, horas, minutos e segundos, disponível para o efeito.

2. O fecho do leilão é controlado automaticamente pelo sistema tendo por referência a hora do servidor (sincronizada com a Hora Legal em Portugal) onde está instalada a plataforma www.bidleiloeira.pt. O leilão terminará à hora definida se nos últimos 120 segundos anteriores ao fecho previsto não forem efetuadas novas licitações, caso contrário, a hora de fecho será incrementada automaticamente e o leilão terminará quando se verificarem 120 segundos sem novas licitações.

3. Cada bem em leilão online apresenta vários valores, devidamente identificados na área do bem em venda, nomeadamente:

3.1. Valor de venda: valor a partir do qual se considera o bem vendido, após o fim do leilão, sendo este adjudicado à maior licitação válida;

3.2. Valor da última licitação: valor da licitação válida mais elevada, recebida até ao momento ou da licitação inicial;

3.3. Valor Base: valor do bem ou dos bens que integram um lote, como determinado no âmbito do processo judicial a que respeita a venda;

3.4. Valor Mínimo: valor que deve ser igual ou superior a 85% do valor base do bem ou lote de bens a vender;

3.5. Valor de Abertura: valor que é fixado para abertura do leilão.

4. Os lances mínimos de licitação serão indicados pela BID - LEILOEIRA, em função do caso em concreto, informação disponível na área do bem em venda.

5. Os licitantes serão avisados, por e-mail, caso surja alguma licitação que supere a sua, sendo certo que a BID - LEILOEIRA não se responsabiliza por eventuais atrasos na entrega do e-mail, dado que o serviço de entrega e receção do correio eletrónico não é da sua responsabilidade.

6. Uma licitação é considerada válida após estar registada no servidor onde está instalada a plataforma www.bidleiloeira.pt. Para ser válida, a licitação deve ser registada no servidor antes da hora de fecho, superar o valor da licitação imediatamente anterior e corresponder a um utilizador verificado e válido na plataforma.

Artigo 10º (Caução)

1. A participação dos interessados compradores poderá implicar a prestação de caução, através de cheque emitido a favor de BID - LEILOEIRA ou qualquer outra forma de pagamento tida como mais adequada e a definir pontualmente, de valor a fixar para cada processo de venda e anunciado no sítio www.bidleiloeira.pt, ou de qualquer outra forma tornada pública.

2. O valor da caução referido no ponto antecedente será devolvido ao emitente, exceto àquele que propôs o melhor preço podendo ser deduzido ao valor da venda.

3. Caso o interessado comprador que ofereceu o maior preço de venda se recuse, sem motivo legal, a pagar o remanescente daquele, perde o valor da caução a favor da BID - LEILOEIRA ou da entidade vendedora, sem prejuízo da responsabilidade civil que, na circunstância, causa.

TERMOS E CONDIÇÕES

CONDIÇÕES GERAIS DE VENDA

Artigo 11º (Adjudicação e Pagamento dos Bens)

1. O bem ou lote de bens será adjudicado ao comprador que oferecer o maior preço, desde que cumpra todas as condições deste Regulamento e as Condições Particulares a anunciar em cada processo de venda.
2. Caso o valor de venda não seja atingido e o leilão encerre, o melhor valor obtido ficará sujeito a aprovação, cabendo à BID – LEILOEIRA avisar depois, oportunamente, o licitante da decisão sobre a sua aceitação ou não.
3. No caso dos BENS MÓVEIS, após a arrematação, ao licitante vencedor será enviada uma comunicação (carta e / ou e-mail) pela BID – LEILOEIRA, dando nota da adjudicação e de que deverá, no prazo de 3 (três) dias úteis, proceder ao pagamento do valor lícitado, acrescido de IVA à taxa em vigor, bem como o valor da respetiva comissão de venda, através dos meios indicados na comunicação da adjudicação.
4. No caso dos BENS IMÓVEIS, após a arrematação, ao licitante vencedor será enviada uma comunicação (carta e / ou e-mail) pela BID – LEILOEIRA, dando nota da adjudicação e de que deverá, no prazo de 3 (três) dias úteis, proceder ao pagamento de 20% do valor da venda, bem como o valor da respetiva comissão de venda, através do meio indicado na comunicação da adjudicação. O valor remanescente, ou seja, 80% do valor da venda, deverá ser liquidado no ato da escritura de compra e venda, sendo da responsabilidade do comprador todas as despesas relacionadas com a transação (licenças, plantas, certificados energéticos, entre outros). A escritura é agendada pela encarregada de venda.
5. Após boa cobrança de todos os pagamentos serão enviadas ao licitante dos bens as respetivas faturas para a morada indicada na ficha de registo no website.
6. Caso seja exercido o direito de remissão, os bens serão adjudicados ao remidor, pelo mesmo valor, termos e condições referidos nos pontos 3 e 4.

Artigo 12º (Levantamento de Bens)

1. Após boa cobrança dos valores recebidos, os compradores serão contactados para levantar os bens.
2. As viaturas só serão levantadas após o registo das mesmas estar efetuado na conservatória.
3. Os bens móveis terão de ser levantados no prazo de 10 dias a contar da data da adjudicação.
4. Os bens imóveis serão entregues no ato de Escritura de Compra e Venda.
5. É da responsabilidade do comprador a disponibilização de meios para a remoção dos bens, que fica sob a obrigação de cuidadoso e eficaz procedimento no ato de levantamento dos mesmos, sendo responsabilizado por eventuais danos causados a terceiros ou bens de terceiro, aquando do manuseamento/deslocação/desmontagem/transporte dos respetivos bens adquiridos.
6. O não levantamento dos bens no prazo fixado poderá motivar as seguintes consequências:
 - a) cancelamento da adjudicação;
 - b) responsabilidade criminal e/ou civil pelos danos ou prejuízos causados;
 - c) perda dos valores já entregues.

Artigo 13º (Relevância Criminal)

A BID – LEILOEIRA, reserva-se o direito de demandar criminalmente os responsáveis por qualquer prática ilícita que interfira, manipule ou prejudique o website ou o processo de venda.

TERMOS E CONDIÇÕES

CONDIÇÕES GERAIS DE VENDA

Artigo 14º (Desconsideração de Ofertas de Compra/Incumprimento)

1. As ofertas de compra quer através de proposta eletrónica quer através de leilão online que sejam registadas no sítio www.bidleiloeira.pt após o encerramento do processo de venda poderão não ser consideradas para efeitos de apuramento do melhor preço, cabendo à BID - LEILOEIRA a decisão de tal facto com total poder discricionário.
2. O não pagamento do preço poderá motivar as seguintes consequências:
 - a) cancelamento da adjudicação;
 - b) responsabilidade criminal e/ou civil pelos danos ou prejuízos causados;
 - c) perda da caução entregue.
3. Se por motivos alheios à BID - LEILOEIRA a venda for anulada, por quem de direito, as quantias recebidas serão devolvidas em singelo, não havendo lugar ao prejuízo do vendedor e daquela.

Artigo 15º (Disposições Gerais)

1. A BID - LEILOEIRA não se responsabiliza pelos eventuais danos que os utilizadores do sistema online venham a ter em razão de problemas técnicos, operacionais ou falhas na conexão gerados por fatores alheios à BID - LEILOEIRA que possam ocorrer e que impeçam a participação dos mesmos no processo de venda.
2. A BID - LEILOEIRA poderá anular, não aceitar, suspender, cancelar definitivamente ou limitar o registo a qualquer utilizador que não cumpra as condições estabelecidas no presente Regulamento, bem como no caso de ser detetada qualquer atividade fraudulenta.
3. A BID - LEILOEIRA é mera encarregada de venda/mandatária do vendedor, não se responsabilizando pelos vícios ocultos dos bens em venda nem pelos impostos devidos pelos adquirentes dos mesmos.
4. A BID - LEILOEIRA, não se responsabiliza por qualquer acidente ocorrido, nas instalações onde os bens se encontram, em dia de visita, leilão ou dia de entrega de bens.
5. A aceitação destes termos e Condições Gerais, juntamente com os previstos na Política de Utilização e Segurança, é indispensável à utilização dos serviços prestados pela BID - LEILOEIRA, pelo que o utilizador deverá ler, certificar-se de haver entendido e aceitar todas as condições estabelecidas nos termos e condições gerais e nas políticas de privacidade, assim como nos demais documentos a eles incorporados por referência, aquando do registo.
6. Os serviços da BID - LEILOEIRA estão disponíveis apenas para as pessoas físicas ou jurídicas que tenham capacidade legal para contratá-los, pelo que é proibido o cadastro de utilizadores que não tenham capacidade para tal, bem como de utilizadores que tenham sido suspensos da BID - LEILOEIRA, temporária ou definitivamente, sem prejuízo da aplicação das sanções legais previstas na Lei.
7. Em caso de litígio e tratando-se de um consumidor poderá recorrer a uma Entidade de Resolução Alternativa de Litígios de consumo: Centro de Arbitragem de Conflitos de Consumo do Porto, Rua Damião de Góis, 31, Loja 6, 4050-225 Porto. www.cicap.pt

LEILÕES ELECTRÓNICOS

LEILÕES PRESENCIAIS

CARTA FECHADA

NEGOCIAÇÃO PARTICULAR

BID LEILOEIRA

T. +351 223 744 484

E. geral@bidleiloeira.pt

www.bidleiloeira.pt